CEOSS

التقرير السنوي لعام ٢٠١٥

التقرير السنوي لعام ٢٠١٥

- رسالة السيد المدير العام ١
- وحدة التنمية المحلية ٢
- وحدة تنمية المشروعات الصغيرة ١٥
- منتدى حوار الثقافات ١٧
- دار الثقافة ٢١
- المراكز الطبية ٢٢
- المشروعات الزراعية ٢٣
- مقرات التدريب ٢٤
- إطسا وود ٢٥
- مشروع تطوير البيئة الحضرية بحي غرب المنيا ٢٦
- الهيكل الإداري ٢٧

كلمة السيد المدير العام

الشّركاء الأعزّاء:

تعمل الهيئة القبطيّة الإنجيليّة للخدمات الاجتماعيّة، منذ بداية خدمتها في خمسينيات القرن الماضي، وحتّى يومنا هذا على تحسين نوعيّة حياة المواطن الفقير والمهمش أينما كان، بالعمل على تمكينه اقتصاديًا، وتوفير فرص عيش كريم مستدامة، لأبناء الوطن، خصوصًا داخل القرى الأكثر فقرًا، والعشوائيات، بما يوفّر حياةً إنسانيّة كريمة.

ولكي تستطيع الهيئة تحقيق رسالتها على أرض الواقع، فأنها تعمل على وضع خطط تنفيذيّة لمختلف الوحدات والبرامج، يتم إعدادها بأسلوب علمي، لتتناسب واحتياجات مجتمعات العمل. وفى العام المنصرم ٢٠١٥ استطاعت الهيئة تحقيق العديد من الإنجازات، ساهمت بوصول رسالتها إلى أكثر من مليونيّ مواطن مصري داخل القرى والعشوائيّات والمناطق المحرومة، دون النظر إلى الجنس أو الدّين أو العقيدة. كما تمّ إعادة هيكلة وحدات الهيئة بدمج عدد من البرامج داخل وحدات عمل أخرى، ومن ثمّ تطوير الهيكل الوظيفي داخل الهيئة من خلال تصعيد قيادات جديدة لتولي المسئوليّة.

وعلى الرغم من التّحديات والظروف الّتي واجهتها مصر بصفة عامة، والّتي أثّرت بشكل أو آخر على المواطن المصري عامّة، والفقراء خاصّة، إلا أننا استطعنا أن نكمّل رسالتنا على خير وجه بفضل التّعاون المشترك بين الهيئة والدّولة والقطاع الخاص ومنظمات المجتمع المدني.

وبين أيديكم التّقرير السّنوي لإنجازات مختلف وحدات العمل بالهيئة خلال عام ٢٠١٥، والّذي يبيّن حجم الأنشطة والبرامج، الّتي قامت بها الهيئة وعدد المستفيدين منها، ونسعى أن يتزايد في السّنوات المقبلة حتّى نحقق رسالتنا لخدمة مصر والمصريين على الوجه الأكمل.

وفى النهاية يُسعِدُني أن أتقدّم بخالص التّقدير لجميع السّيدات والسّادة رئيس وأعضاء مجلس إدارة الهيئة على جهودهم ودعمهم المستمر لنا جميعًا، كذلك السّيدات والسّادة أعضاء الجمعيّة العموميّة للهيئة، والزملاء والزميلات العاملين والمتطوعين بالهيئة في مختلف مناطق العمل. كما أوجه شكرًا خاصًا للسادة وزراء الاقتصاد، والتّعاون الدولي، والشّئون الاجتماعيّة، والتّربية والتّعليم، والزراعة، والتّنميّة المحليّة، والبيئة، والقوى العاملة، والأوقاف، والدّاخليّة، والثّقافة، والصّحة، والأعلام وغيرهم. أيضًا السّادة محافظي القاهرة، والجيزة، والقليوبيّة، وبني سويف، والمنيا، وأسيوط، والأقصر، وغيرهم. والقيادات السّياسيّة والشّعبيّة والتّنفيذيّة، ولكل الشّركاء من القطاع الخاص.

الدكتور القس أندريه زكي
المدير العام

1

وحدة التنمية المحلية

تستمر وحدة التنمية المحلية في دورها في مواجهة قضايا الفقر وتمكين الشرائح الفقيرة والمهمشة من المواطنين نحو الحصول على حقوقهم والدفاع عن قضاياهم والاندماج في المؤسسات العامة باستخدام المداخل الحقوقية للتنمية وتنفيذ نماذج تنموية وبناء الشراكات بين المنظمات الاهلية واللجان المنتخبة والمؤسسات الحكومية المعنية

برنامج التعليم والتربية المدنية

٥٣,٤٢٨
من المواطنين استفادوا من الخدمات التعليمية

٤٤,٣٦٤
تم محو أميتهم بالشراكة مع الهيئة العامة لتعليم الكبار ومؤسسة فودافون مصر لتنمية المجتمع ومنظمات المجتمع المدني وأقيمت احتفالية بتخريج المتحررين من الأمية بمشاركة العديد من السادة الوزراء وكبار الشخصيات ومنظمات المجتمع المدني والشركاء

٧,٩٦٨
من الأطفال استفادوا من تدخلات تعليمية متنوعة للحماية من التسرب من التعليم وتحسين مستواهم الدراسي

٩٣١
من الأطفال اكتسبوا وطبقوا مفاهيم التربية المدنية

١٦٥
من المعلمين بالمدارس تم رفع كفاءة أدائهم

برنامج الصحة

١٩,١٥٤
من المواطنين تم تمكينهم من الحصول على حقوقهم من الخدمات الصحية الأساسية

٣,١٣٩
حالة استفادت من اجراء تحاليل فيروسية وانيميا

٧,٣١٩
حالة تم فحصها (باطني – هشاشة عظام – اورام ثدي)

٣,٩٧٨
حالة استفادت من العلاج الدوائي

٢٥٦
من السيدات الحوامل تم متابعة الحمل

١,٥٥٨
من الأطفال تم علاجهم من أمراض سوء التغذية

٤٣٤
من المراهقين أنهوا فصول التوعية

٢,٤٧٠
من السيدات انهت الفصول التوعوية للتغذية

- تفعيل السياسات والقرارات المتعلقة بحقوق المواطنين مثل:

- تفعيل القرار المتعلق بإتاحة خدمات العلاج ما بعد الفحص والاكتشاف للحالات المصابة بفيروس C ممن هم خارج مظلة التامين الصحي.
- تفعيل قرار تشكيل مجالس إدارات الوحدات الصحية من خلال ضم عدد من المواطنين في عضوية مجالس إدارات عدة وحدات صحية بمناطق العمل.
- توقيع وثيقة أصوات النساء للمطالبة بحقوقهم الصحية المهدرة تمهيدًا لطرحها في مؤتمر قومي.

- استمرار الشراكات مع الأطراف المعنية من أجل دعم الحقوق الصحية للفقراء مثل:

- توقيع مذكرة تفاهم مع مبادرة «زايد العطاء» من أجل تبني علاج أمراض القلب خاصةً للأطفال، ومن خلال ذلك تم تنفيذ سلسلة حملات تحت شعار القلب للقلب.
- توقيع ثلاث شراكات تعاقدية مع وزارة الصحة ومعهد الكبد والمؤسسات الصحية التابعة للقطاع الخاص من أجل إتاحة خدمات الرعاية الصحية في المناطق الفقيرة والمهمشة.
- عقد سلسلة من الحلقات والمؤتمرات لطرح حوار مجتمعي للقضية السكانية تحت مسمى «القضية السكانية بين الواقع والمأمول» ونشر الخطة الاستراتيجية للسكان ٢٠١٥-٢٠٣٠ وطرح رؤى الدولة حول محاورها ومدى مشاركة الهيئة وشركائها من مؤسسات المجتمع المدني في العمل على أمراض القلب، الكبد والأمراض الفيروسية، وأورام الثدي وهشاشة العظام .

برنامج العيون

٥١,٥٩٥
من المواطنين استفادوا من تدخلات للوقاية والعلاج من أمراض العيون

٢,٥٦٩
حالة تم تصحيح عيوب إبصارها من خلال النظارات الطبية

١٢,٤٥٦
حالة استفادت من العلاج الدوائي

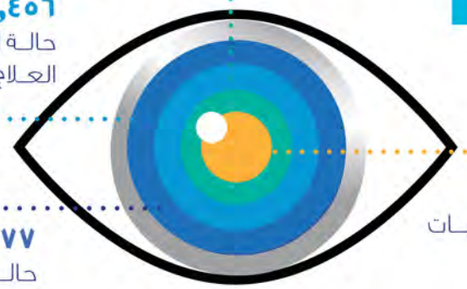

١,٠٩٣
حالة أجريت لهم عمليات جراحية كبرى وصغرى

٣٥,٤٧٧
حالة تم فحصها واكتشافها

الاستمرار في تبنِّي **قضية الحق في الإبصار** من خلال الدعوة وكسب التأييد لتعديل المادة (٣١) من لائحة الوحدات الطبية المحلية بحيث تسمح بإدراج طب العيون ضمن أنشطتها بشكل صريح وبمخصَّصات مالية واضحة بما يترجم استحقاقات المادة (١٨) من الدستور المصري، وهذا يتطلب استحقاقات لاحقة تتمثل في الآتي:

- إدراج طب العيون ضمن حزمة التدريب للخريجين الجدد.
- تدريب وتأهيل أطباء الوحدات الصحية المحلية عن الرعاية الصحية للعيون.
- توفير أجهزة الفحص الأوَّلي للعيون.
- تخطيط وتنفيذ برامج لتوعية المواطنين بأمراض العيون.
- زيادة مُخصَّصات الأدوية الخاصة بطب العيون بالوحدات الطبية المحلية.
- تفعيل نظم الإحالة بين المستويات المختلفة من الرعاية الصحية.

برنامج تأهيل ذوي الاعاقة

٨,٦٣٧
من الأشخاص ذوي الإعاقة وأسرهم تم تمكينهم من الحصول على حقوقهم الصحية والاجتماعية ودمجهم في أنشطة مجتمعية.

١,٩٨٥
تم تأهيلهم طبيا

١١٢
تم تأهيلهم على أنشطة الحياة اليومية

١,٨٧٥
تم دمجهم في أنشطة مجتمعية

٣٣٣
من الكوادر، وذوى الإعاقة تم بناء قدراتهم

٥٢٦
اسرة استفادت من برامج التاهيل الاسرى

٣,٨٠٦
استفادوا من تهيئة عدد (١٨) مؤسسات

- **الدعوة والتشبيك للتأثير في الإجراءات والسياسات العامة المتعلقة بقضايا الأشخاص ذوي الإعاقة من خلال**
  - استمرار دعم مشاركة وتمكين الأشخاص ذوي الإعاقة في طرح رؤيتهم في قانون الإعاقة الذي سيصدر، حيث شارك **٣٢٥** من ذوي الإعاقة-يمثلون **٢٢** منظمة للأشخاص ذوي الإعاقة في ثلاث عشرة محافظة-في دراسة المسودة المطروحة من قِبَل المجلس القومي لشئون الإعاقة وإعداد وثيقة تتضمن التعديلات المطلوبة ورفعها إلى الجهات المختصة.

- **استمرار الشراكات مع الأطراف المعنية من أجل دعم حقوق الأشخاص ذوي الإعاقة مثل:**
  - الشراكة مع وزارة التضامن الاجتماعي في إعداد استراتيجية الوزارة لتأهيل وتمكين الأشخاص ذوي الإعاقة.
  - الشراكة مع مديريات التربية والتعليم من أجل تفعيل القرار رقم ٤٢ لسنة ٢٠١٥ والخاص بدمج الأطفال ذوي الإعاقة في مدارس التعليم الرسمي.
  - الشراكة مع وزارة المالية والمجلس القومي لشئون الإعاقة ومؤسسة شراكة الموازنة الدولية من أجل تضمين برنامج الدمج التعليمي والاكتشاف والتدخل المبكر في الموازنة العامة للدولة.
  - استمرار الاحتفال باليوم العالمي للإعاقة في ثلاث محافظات بالشراكة مع العديد من منظمات المجتمع المدني والمؤسسات العامة.
  - الاحتفال باليوم العالمي للعصا البيضاء لذوي الإعاقات البصرية بالمنيا بالشراكة مع ديوان عام المحافظة وعدد من منظمات الأشخاص ذوي الإعاقة.

برنامج إرادة

٦,٥٠٨
من الأشخاص ذوي الإعاقة استفادوا من تدخلات البرنامج

- **الشراكة من أجل دعم حقوق ذوي الإعاقة في إتاحة الحركة والتنقل من خلال:**
  - تنفيذ أعمال التهيئة الهندسية لـ **(١٤)** من المؤسسات العامة طبقًا لمعايير الكود المصري للبناء لتكون متاحة لاستقبال الأشخاص ذوي الإعاقة. من هذه الجهات مبنى وزارة التضامن الاجتماعي-مستشفى الخليفة بالقاهرة والتي تخدم ما يزيد عن ٣٥,٠٠٠ مريض شهريًا.
  - تضمين مفاهيم الإتاحة داخل مستشفيات التأمين الصحي وفقًا للكود المصري للمباني حيث تم تنفيذ نموذج عملي لتطوير مستشفى الهرم للتأمين الصحي والتي على أثرها قامت الإدارة الهندسية بمراجعة وتعديل التصميمات الهندسية لمشروعات المستشفيات الجديدة التابعة لها وكذلك مراجعة الإتاحة الحالية المتوفرة بالمستشفيات القائمة والبدء بتعديلها وفقًا للمعايير الصحيحة.
  - توقيع اتفاقية تعاون بين الهيئة القبطية الإنجيلية للخدمات الاجتماعية وسفارة اليابان لإنشاء وحدة متطورة لتصنيع الأطراف الصناعية وفقًا للمواصفات ومعايير الجودة القياسية.

- **الشراكة من أجل التمكين الاقتصادي للأشخاص ذوي الإعاقة حيث تم ما يلي:**
  - توقيع اتفاقية تعاون مع اتحاد التدريب الصناعي التابع لوزارة الصناعة بموجبه تم تضمين الأشخاص ذوي الإعاقة داخل برامج التدريب الحرفي والمهني التي يقدمها الاتحاد.
  - الشراكة مع وزارة الشباب المصرية ووزارة القوى العاملة ومنظمة العمل الدولية في تنفيذ **(٧)** ملتقيات للتوظيف بهدف إتاحة فرص عادلة ومتكافئة لتوظيف الأشخاص ذوي الإعاقة.
  - قيام **١٣٠** شركة ومؤسسة بتطوير سياساتها لتقبل توظيف الأشخاص من ذوي الإعاقة نتيجة الشراكات الموقّعة معها.

برنامج أطفال في خطر

٢١,٨٨٩
من الأطفال العاملين وأسرهم تم تمكينهم للحصول على حقوقهم التعليمية والصحية والاقتصادية والاجتماعية

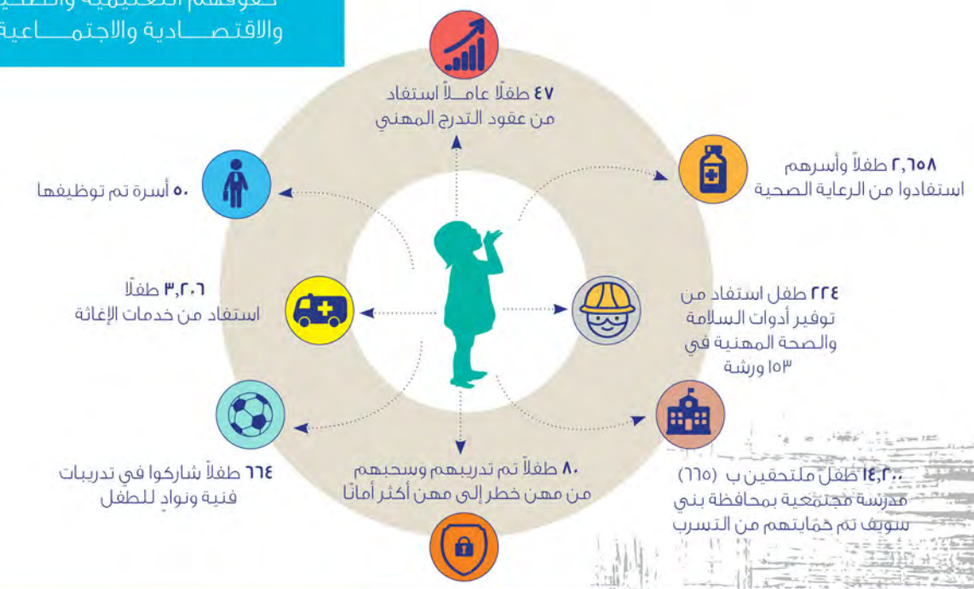

- تبني قضية دعوة لتفعيل المواد ٦٦، ٦٧ من قانون الطفل المصري ولائحته التنفيذية رقم (١٢٩) لسنة ٢٠٠٨ والخاصة بسحب الأطفال العاملين بمهن خطرة إلى مهن آمنة.
- توقيع برتوكولات تعاون مع مديرية القوى العاملة وإدارات التضامن الاجتماعي والصحة والتربية والتعليم والهيئة العامة لتعليم الكبار ومنظمات المجتمع المدني وذلك لضمان استمرارية حصول الأطفال على الخدمات التي تقدمها تلك الجهات للأطفال العاملين وأسرهم.
- استمرار تمكين القيادات العاملة في برنامج أطفال في خطر حيث تم عقد ورش تدريبية تهدف إلى وضع برامج الوقاية الفعالة من المشكلات النفسية التي يعاني منها الأطفال وخلق بيئة داعمة لهم وتنمية قدراتهم.
- استمرار الاحتفال بعيد الطفولة للعام الثالث على التوالي الذي أقيم تحت شعار «بحلم لبلدي» شارك فيها ٣٠٠ طفل والتي ركزت على ترسيخ قيم المشاركة والتعاون وقبول الآخر وإطلاق إبداعات الأطفال في الفنون المختلفة كالرسم والتمثيل والأعمال اليدوية.

برنامج التنمية الاقتصادية

٢,٦١٣
من الشباب من الجنسين استفادوا من فرص التدريب الحِرَفي والإداري والتوظيف

١,٢٩٥
تم توظيفهم

٧٣٢
تم تدريبهم حرفيًّا

٥٨٦
تم تدريبهم إداريًا

- عقد ملتقى التوظيف للشباب بمحافظة بني سويف بالشراكة مع مديريات الشباب والرياضة والقوى العاملة و **٣٩** من شركات القطاع الخاص ومشاركة **١,٠١٨** من الشباب من الجنسين الباحثين عن فرص عمل.
- عقد مائدة مستديرة بمحافظة بني سويف لمناقشة سبل تطوير التعليم الفني لتخريج طلاب لديهم القدرة على الالتحاق بسوق العمل.
- عقد لقاءين بمحافظتي المنيا وبني سويف لمناقشة قضية البطالة بمشاركة العديد من الجهات مثل مديريات القوى العاملة، الشباب والرياضة، جهاز توظيف شباب الخريجين، الصندوق الاجتماعي، مركز التشييد والبناء، قيادات المجتمع المدني، الجمعيات واللجان المنتخبة والشباب ووسائل الإعلام المحلية. وتضمنت اللقاءات عرض الموارد المتاحة لدى كل جهة وتحديد الأدوار والتي يمكن الاستفادة منها لدعم الشباب الباحثين عن فرص عمل.

برنامج البيئة والإسكان

٥,٨٠٨
أسرة استفادت من برامج البيئة والإسكان

١,٦٩٧ استفادوا من بناء مساكن آمنة بيئيًّا وصحيًّا

١,٥٠٠ أسرة استفادت من تحسين الوضع البيئي بالشوارع

١,٥٦٦ أسرة استفادت من منظومة إدارة المخلفات الصلبة

١,٠٤٥ من الأطفال والسيدات شاركوا في فصول التوعية البيئية

- البدء في تطوير منطقة حكر السكاكيني بالقاهرة من خلال برامج التنمية الشاملة بالمنطقة بالشراكة مع صندوق تطوير العشوائيات.
- الاحتفال باليوم العالمي للبيئة بمحافظتي المنيا وبني سويف بمشاركة جامعة المنيا، مديريات الصحة، الوحدات المحلية، جهاز البيئة، مديريات الري والصرف والطرق ببني سويف، الإعلام المحلي وعدد من شركات القطاع الخاص، بالإضافة إلى الشركاء المحليين من منظمات المجتمع المدني واللجان المنتخبة. وتضمنت الفاعليات إقامة ندوات التوعية البيئية وكذلك معارض لمنتجات تم تصنيعها من إعادة استخدام المخلفات المنزلية وإقامة معسكرات بيئية لتجميل وتطوير بعض المناطق بمجتمعات العمل ومسيرات نيلية رفعت شعارات للحفاظ على البيئة.

برامج الثروة المحصولية والثروة الحيوانية

٦٧,٨٤٩
من صغار المزارعين والمربيين في ٦٦ منطقة جغرافية تم تمكينهم اقتصاديًا

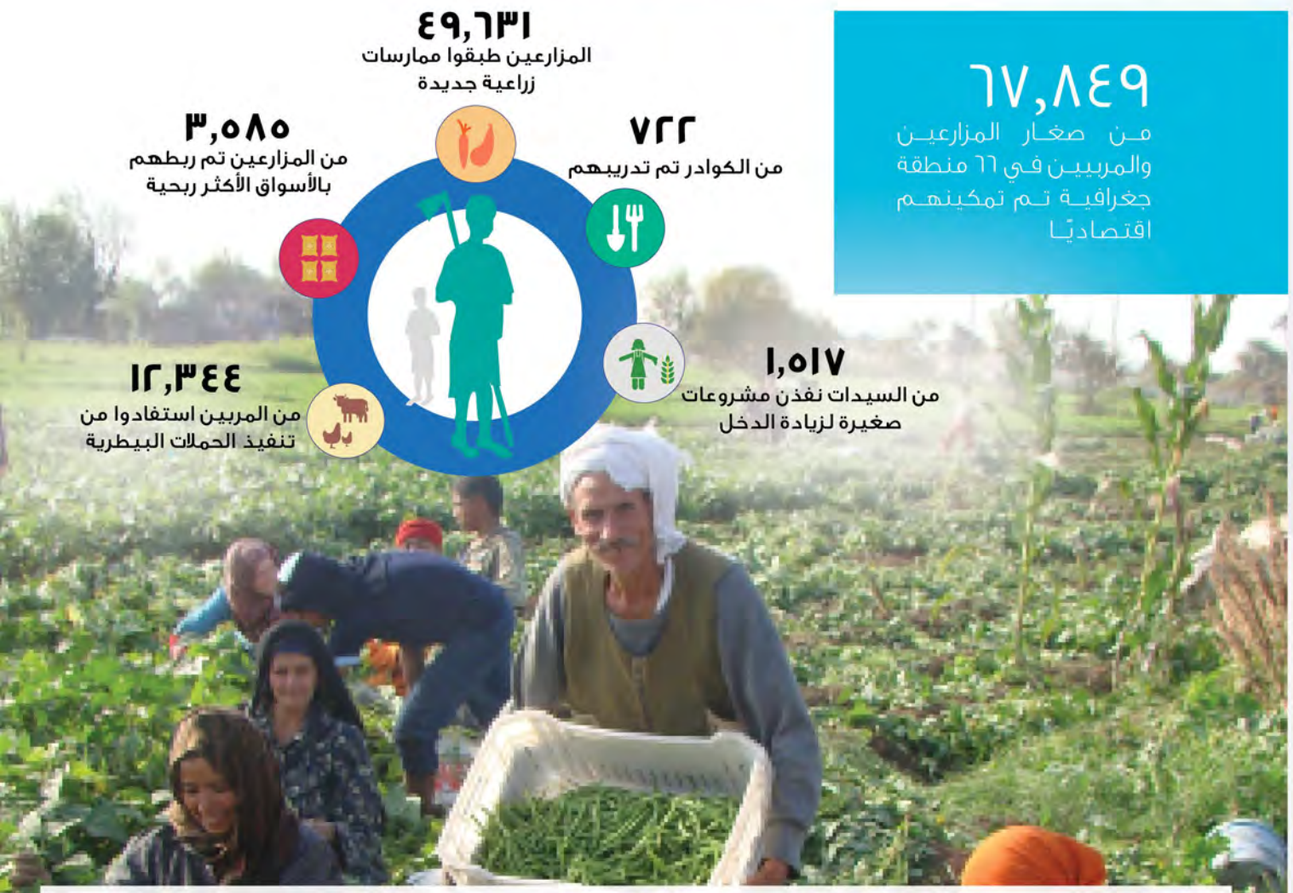

الدعوة للتأثير في السياسات والإجراءات المتعلقة بقضايا وحقوق صغار المزارعين؛ حيث تم تبني قضية دعوة بمحافظة القليوبية لحل مشكلة ندرة مياه الري بإحدى الترع الرئيسية يتأثر بها ٢,٨٨٠ مزارعًا يزرعون مساحة ١,٢٧٥ فدان حيث تم تكوين تحالف من ١٨ منظمة أهلية وجمع توقيعات لـ ١,٢٠٠ من المزارعين المتضررين بالقضية بالإضافة إلى عقد لقاءات مساءلة للمسئولين الحكوميين (الري، الزراعة، التضامن الاجتماعي) وقد أسفرت هذه الجهود على قيام الجهات المختصة بإنشاء محطة رفع بتكلفة إجمالية ١,٢٥٠,٠٠٠ جنيه مما ساهم في حل المشكلة.

- توقيع ٥ بروتكولات تعاون مع المؤسسات الحكومية (مديرية الزراعة، جهاز تحسين الأراضي، كلية الزراعة بمشتهر، مركز معلومات تغير المناخ والطاقة المتجددة) بهدف الحصول على خدمات حرث وتسوية للتربة، تطهير الترع والمساقي، تحليل التربة، توفير تقاوي عالية الإنتاجية. كما تمت الشراكة مع ٥ من شركات القطاع الخاص استهدفت تسويق المحاصيل بأسعار أكثر ربحية وتنفيذ حقول إرشادية ومستلزمات الإنتاج عالية الجودة.
- إكساب ٥٠ من العاملين بمديرية الزراعة بمحافظة المنيا مهارات التفاوض، العمل الجماعي، الاتصال الفعال، أيضًا المهارات الفنية للإرشاد الزراعي، تقدير الاحتياجات وإعداد الخرائط الاقتصادية والاجتماعية للمناطق المستهدفة بالإضافة إلى المعارف المتعلقة بالتغيرات المناخية وتأثيرها على الزراعة.

برنامج الإغاثة

١٢٠,٠٠٠ حذاء تم توزيعهم على الأطفال بمجتمعات العمل بالقاهرة والقليوبية والمنيا وبني سويف

١,٣٤١ شخصًا من العائدين من ليبيا استفادوا من خدمات الإغاثة العاجلة والتهيئة النفسية تجاه التعامل مع المتغيرات التي حدثت لهم وتحفيزهم لإيجاد حلول وبدائل لمشكلاتهم الحالية لبناء مستقبل أفضل

برنامج الدعم المؤسسي

بناء قدرات **٣,٦٦٠** من الشركاء من الجمعيات الأهلية واللجان المنتخبة والمؤسسات الحكومية والقيادات المحلية. لتمكينها من أداء دورها وذلك من خلال تدخلات متعددة شملت التدريب وتبادل الخبرات وتقديم الدعم الفني وتوفير أدلة وأدوات العمل المختلفة وتم **التركيز على الآتي:**

برنامج المناهج والصحافة

أولاً في مجال إنتاج المواد التعليمية والتدريبية

في مجال الصحة الإنجابية

تم إنتاج موارد تعليمية تهدف إلى مواجهة ظاهرة الزواج المبكر، رفع وعي المجتمع بفيروس نقص المناعة المكتسبة وكيفية الوقاية منه، حق مريض الإيدز في العيش الكريم.

الموارد التعليمية
التي تم إنتاجها:

- فيلم درامي قصير بعنوان «كفن ديكولتيه» وإعلان رسوم متحركة للدعوة لمواجهة ظاهرة الزواج المبكر
- أوراق حقائق حول الزواج المبكر، فيروس نقص المناعة المكتسبة، مواجهة الوصم والتمييز المرتبط بمرض الإيدز
- إعادة طباعة كتيب «المواثيق المحلية والدولية المرتبطة بقضايا وحقوق الصحة الإنجابية
- إعادة طباعة كتيب بعنوان «طبعًا طبعًا... جدًا جدًا» للأطفال بالشراكة مع دور نشر (شجرة) بهدف الانتشار الأوسع للموارد التعليمية التي يتم إنتاجها في إطار توعيتهم وحمايتهم من الانتهاك الجنسي

في مجال التربية المدنية وقضايا الحوار

- دليل الميسّر للبرامج الحوارية (باللغتين العربية والإنجليزية)
- كتيب لعبة التفكير الذي يتناول القيم المدنية للشباب
- إنتاج أغاني حول القيم المدنية
- عدد ٤ نشرات غير دورية حول البحث العلمي والتنمية، حقوق الإنسان في الجامعة المصرية، مواجهة العنف والتطرف، الوصم والتنميط.

ثانيًا في مجال التوثيق

- استراتيجيات الدعوة لقضايا الصحة الإنجابية فى مجتمعات العمل.
- استراتيجيات العمل مع الأشخاص ذوي الإعاقة
- دليل العمل مع الأشخاص المعرضين لخطر (اللجان المنتخبة)

ثالثًا في مجال صحافة التنمية

إنتاج ٩ أعداد من رسالة النور، تناولت الملفات الآتية: الإيدز، الاستثمار في مصر، محو الأمية، الغلاء، قناة السويس، قراءة في تقرير المسح السكاني، السياحة في مصر، الحصاد لعام ٢٠١٥.

منتدى حوار الثقافات

ركز المنتدى خلال العام على المشاركة في بناء الدولة واستقرارها من خلال الحوار الإيجابي على المستوى المحلي والعربي والدولي حول قضايا مثل دعم التعددية والتنمية الاقتصادية والتسامح والسلام المجتمعي عبر برامجه المتنوعة

البرامج المحلية

برنامج القيادات الدينية
١,٥٧٥ قيادات دينية شابة

اهتم البرنامج عبر ورش العمل والمؤتمرات من الوصول للقيادات الدينية الشابة لدعم دورهم في تعزيز قيم السلام بتطوير الخطاب الديني كما تم تنفيذ ١٠ مبادرات مجتمعية لتعزيز ممارسة هذه القيم بالمجتمعات المحلية أبرزها مبادرة الأسرة ونبذ العنف، حضرها ٢٠٦ مشاركًا بهدف رفع الوعي لدى الأسرة بأهمية دورها في غرس قيم التسامح ونبذ العنف منذ الصغر.

برنامج شباب الإعلاميين
٦٣٣ شباب إعلاميين

ايمانا بدور الاعلام في مرحلة بناء المجتمع تم التوسع بمحافظات الصعيد. كما تم تنفيذ مبادرات عديدة تهدف الى تعزيز قيم المواطنة وقبول الآخر، منها تدشين قناة على يوتيوب تكون مساحة لنشر كل اعمال الإعلاميين الشباب حول قضايا الحوار. وإنتاج فيلم درامي بعنوان (اللي بينا كبير) يعكس قيم التعايش المشترك في صعيد مصر.

برنامج شباب الأكاديميين
٦٧٠ شباب أكاديميين ومعلمين

تم تبنّي قضايا ساهم الأكاديميين بتقديم رؤيتهم بشأنها تعزيزًا لدورهم العلمي في بناء المجتمع مثل: البحث العلمي، والتنمية، وحقوق الإنسان، وتقديم أوراق بحثية حولها. كما تم إنتاج دراسة بحثية شملت ٧٠٠ شاب وفتاة عبر لقاءات وورش عمل استهدفت العديد من القيم الثقافية. ايضًا تم إنتاج ١٥ أغنية، لنشر الوعي بقيم الحوار. وتنفيذ ٩ مبادرات مجتمعية تعكس الدور المجتمعي للأكاديميين. قام شباب الأكاديميين بعمل رؤية نقدية واقتراحات لتطوير المقرر الدراسي الخاص بحقوق الإنسان بالجامعة لضمان تعزيز حقوق الإنسان وترسيخ مبادئها

برنامج المبدعين
٢٥ شاب وفتاة

أطلق مجموعة من شباب المبدعين مبادرة في منطقه عشوائية وهي «عزبة الهجانة» لنشر قيم الحوار عن طريق أنواع الفن المختلفة.

برنامج شباب الجامعة
١,٠٠٠ طالب جامعي

قام مجموعة من الطلاب بجامعة المنيا بتبنّي القيم المُكتَسبة من الأنشطة ونشرها لأقرانهم بالجامعة من خلال الحوار والمناقشة ومجلات الحائط والأسر الجامعية ولوحات خشبية وجداريات، وتقديم عروض مسرحية وقصائد وأشعار وتنفيذ ندوات مصغرة داخل مجتمعاتهم بالقرى والمدن. كما قام مجموعة من الطلاب بجامعه أسيوط بحملة توعية تحت عنوان «اعرف مسئوليتك» بهدف نقل هذه المعارف والمفاهيم لأقرانهم بالجامعة.

برنامج قادة الفكر
٤٥٠ قادة فكر

تناول قادة الفكر بعض القضايا والموضوعات التي تساهم في بناء الوطن كقضايا تجديد الخطاب الديني والملف الاقتصادي وتم رفع تقارير وأوراق عمل تتضمن رؤى وتوصيات بشأنها للمسئولين وصُنّاع القرار. كما تم نشرها إعلاميًا ومناقشة بعضها في أحد اجتماعات رئاسة الوزراء.

برنامج المحافظات
١,٣١٥ قادة فكر بالأقاليم

٢,٥٠٠ مواطن اكتسبوا معارف ومهارات جديد حول قضايا المواطنة والعيش المشترك من خلال أنشطة متعددة مثل المعسكرات والندوات والفنون المتنوعة والتدريب وذلك من خلال بناء قدرات ممثلي الجمعيات. من خلال التكامل والتعاون مع الوحدات المختلفة بالهيئة تم رفع وعي الأسر الفقيرة والمهمشة من قرية بياض العرب وقرية منبال من خلال مدخلات تثقيفية وتدريبية حول الحوار. كما تم تكوين برلمان للشباب للتعبير عن أمالهم وطموحاتهم نحو المستقبل. ايضا تم ضم ٥٠ شابًا وشابة لعضوية مراكز الشباب. تم تشكيل وتأهيل لجان مجتمعية للتعامل مع الطوارئ وخاصه أحداث العنف الطائفي.

برنامج بناء القدرات للجمعيات والميسّرين
٢٩٤ قيادات منظمات وميسرين

تم تنفيذ أنشطة بالأقاليم ومبادرات مجتمعية تعكس قناعة المشاركين وإسهامهم في نشر قيم الحوار في مجتمعاتهم المحلية. أحد اهم تلك المبادرات تمت بالشراكة مع بيت العائلة لتدريب وبناء قدرات لجان مجتمعية في مراكز أسيوط لتفعيل دور هذه اللجان في نشر القيم المدنية والتعامل مع الأزمات المجتمعية والطائفية. كما تم تنفيذ مبادرة تأهيل وتدريب لجنة من القيادات المجتمعية بمحافظة أسوان لتكون نواة لإنشاء بيت عائلة أسوان ككيان مستمر يعمل على نشر قيم التسامح بالمحافظة والتعامل مع الأزمات المجتمعية.

2

وحدة تنمية المشروعات الصغيرة

تعمل الوحدة مع الفئات الأكثر احتياجًا في المجتمع لاكتشاف من لهم قدرات تمكنهم من بدء مشروعات تعاونهم على الخروج من دائرة الفقر لإدارة مشروعاتهم وتحسين أحوالهم المعيشية وبالتالي المساهمة في تقليل حدة الفقر والبطالة في المجتمع المصري

إجمالي عدد المقترضين **٨٢,٩٢٦**
منهم **٥٧,١٩٨** سيدات

منذ عام ٢٠٠٠
تم توزيع **٧٠٧,٥١٢** قرضًا
بما يتخطى قيمة المليار جنيه

أعداد المقترضين بمناطق العمل عام ٢٠١٥

البرامج الدولية

برنامج الحوار العربي الدنماركي «قادة الشباب من أجل التفاهم»

بناء قدرات ٦٠ شابًا وشابة ممثلين لدول: مصر، الدنمارك، لبنان، سوريا، في مجال تعزيز السلام وتطوير مفاهيمهم ليكونوا وكلاء في مجابهة التطرف وذلك عبر عدد من القاءات التدريبية. وكأثر لدور الشباب المشارك بالبرنامج قامت مجموعة الشباب بمصر بتنفيذ مبادرة قادة السلام بمصر وحضرها عدد ٤٥٠ من طلاب جامعة القاهرة بهدف تكوين نواة من الشباب الجامعي مؤهلين لقيادة فرق عمل تطوعية في مجال الحوار والسلام المجتمعي.

برنامج الحوار العربي

يعمل البرنامج على مستوى قادة الفكر العرب والتشبيك بين منظمات المجتمع المدني العربية. تفاعلًا مع المشهد العام خلال العام كان هناك ضرورة للقاء يجمع الفاعلين العرب وقادة الفكر لبحث الواقع العربي لذا بمشاركة ٥٠ من قادة الفكر الممثلين لـ ٩ دول عربية تم الحوار حول موضوع «الواقع العربي إلى أين: سيناريوهات المستقبل». ايضًا تم زيادة عدد المنظمات الشريكة بشبكة الحوار في المنطقة العربية حيث انضمت ٣ مؤسسات جديدة ليصبح إجمالي عدد الأعضاء ٢٦ وقد شملت العضوية الجديدة تمثيل دولة العراق في الشبكة.

برنامج بناء السلام وإدارة الأزمات

تم تنفيذ ٩ تدريبات محلية بالقاهرة -الأسكندرية- كفر الشيخ-بني سويف-المنيا- سوهاج-أسوان. ودولية باليمن- السودان-الأردن- مصر.

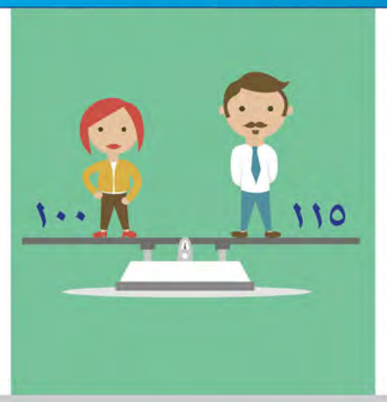

تم إنتاج كتاب التخطيط لتحويل السيناريو الذي يضع خطوات عملية لتغيير الفكر النمطي لحل المشكلات بتغيير الفكر.

من أهم مخرجات تدريب إدارة الأزمات لبناء السلام لإقليم الشرق الأوسط وشمال أفريقيا «شبكة السلام العربي» وهي شبكة عربية إقليمية، تعمل على ترسيخ ثقافة السلام واحتواء النزاع وتسويته، ودعم وحدة واستقرار الشعوب العربية وأمانها. ورؤيتها «نحو مجتمع خال من النزاعات تسوده ثقافة السلام والتعايش السلمي والوئام والمحبة من أجل إنسانية ناضجة دون تمييز وحياة آمنة للجميع».

على المستوى المحلي قام محمد شوقي سعد الله بمبادرة صناع السلام بالنوبة- أسوان. جاءت فكرة إنشاء جمعية أهلية بعنوان صناع السلام أثناء حضوره التدريب عن إدارة الأزمات والتماسك الاجتماعي بوحدة بناء السلام بالهيئة الإنجيلية بهدف نشر فكر السلام والتسامح والمواطنة في مجتمع النوبة. رسالة الجمعية هي تحقيق «السلام.. التسامح.. قبول الآخر» من خلال زيارات وندوات ودورات تدريبية وصالونات ثقافية ومناقشة كتب ودراسات وأبحاث خاصة وأفلام تسجيلية ووثائقية، وإنشاء محطة إذاعية بالراديو لنشر أفكار السلام ونبذ العنف.

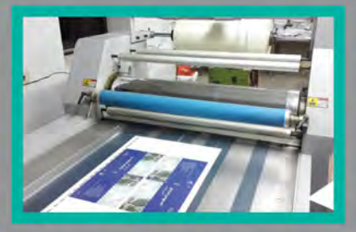

4

5

دار الثقافة

١- النشر:

تم إنتاج ٢٠ كتابًا جديدًا، وإعادة طبع ١٩ كتابًا

انعقد في ٥، ٦ نوفمبر مؤتمر للاهوتي الفرنسي أنطوان نوي بمقر الهيئة القبطية الإنجيلية بالنزهة الجديدة. وحضر المؤتمر العديد من رجال الدين وأساتذة اللاهوت وتمت مناقشة كتابين من مؤلفاته نشرتهما دار الثقافة باللغة العربية وهما: الشريعة اليوم، والخلاص اليوم.

٢- المكتبات:

زادت مبيعات مكتبات دار الثقافة بنسبة ٦ ٪ عن العام الماضي

٣- الانتاج الفني:

الأوديو والفيديو

المطبعة

مطبوعات دار الثقافة
٥٦,٣٩٧ نسخة
مطبوعات الوحدات الداخلية بالهيئة
٩,٨١٥ نسخة
مطبوعات العملاء الخارجيين
١٦٧,٢٩٠ نسخة

المراكز الطبية

يسعى مستشفى حورس إلى تحسين جودة الخدمات الصحية بما يعود بالنفع على صحة المواطن والمجتمع بالإضافة إلى بناء الثقة مع المواطنين وخاصة الفقراء ومراعاة حقوق المرضى وضمان رضائهم عن الخدمة الصحية، والالتزام بمعايير الأمان وسلامة المرضى.

- الارتقاء بمستوى كفاءة مقدمي الخدمة الصحية من خلال تدريب وتأهيل التمريض بالشراكة مع جمعية الهلال الأحمر
- السعي تجاه التطوير المستمر من خلال استحداث خدمات جديدة مثل عيادة للأسنان
- توسيع دائرة العمل من خلال زيادة عدد الشركاء حيث تم التعاقد مع ٤٢ مؤسسة متنوعة (جمعيات أهلية ومؤسسات طبية) حيث يساهم هذا التنوع في خلق مساحات جديدة للوصول إلى الفقراء والأكثر احتياجًا

٢,١٧٩
أجروا عمليات كبرى ما بين عمليات مياه بيضاء ومياه زرقاء وتجميل وحقن العين

١٧,٥٧٨
استفادوا من فحوصات الرمد

٢٨٤
أجروا عملية صغرى ما بين شعرة وحبوب

٤٢,١٨٧
استفادوا من الوحدات المتنقلة بمحافظات العمل المختلفة

٣,٤٢٨
استفادوا من فحوصات الباطنة

6

المشروعات الزراعية

برنامج أمل

يسعى البرنامج إلى تقديم خدمات للمزارعين وخاصة الفقراء مما ينعكس على زيادة دخلهم من خلال الآتي:

تسويق
٢٦ طنًا
لعدد ٦ مزارعين بمحافظة المنيا لمحصول البطاطا بالشراكة مع شركة أجروفود

تصدير
١٤ طنًا
بطاطا بالتعاون مع شركة أجروفود لدى ٥ مزارعين بمجتمعات بني مزار

٧٦٥
من صغار المزارعين
استفادوا من مستلزمات إنتاج عالية الجودة وذات إنتاجية عالية تتمثل في تقاوي بطاطس، سماد ورقي للقمح،

تنفيذ
٢٢ حقلًا إرشاديًا
لمحاصيل الأناناس، الخيار، الذرة الشامي، البصل، البطاطس

رفع الوعي الزراعي
٣٨٥ ألف
من صغار المزارعين
من خلال تقديم الدعم الفني تجاه الموضوعات الآتية:
-المعاملات الحديثة في زراعة البطاطا،
-الفرص التسويقية،
-مكافحة آفات العنب

إطسا فارم

- ١٥,٧٪ تجميل قرى.
- ٢٠,٨٪ تنفيذ مزارع
- ١٣,٨٪ تجميل مؤسسات دينية وعامة
- ٢٢,١٪ فنادق وكافيهات وفيلات
- ٢٧,٦٪ محطات مياه

7

مقرات التدريب

+١٤,٢٪ المتحقق في إطسا سنتر لعام ٢٠١٤
+ ٦١٪ المتحقق بالدهبية لعام ٢٠١٤

١٩٣ لقاء **بإطسا سنتر** لـ(٢٣,٠٠٠) فرد

١١٠ لقاء **بالدهبية** لـ(١٥,٦٠٠) فرد

رفع الطاقة الاستيعابية للمكان بتجهيز **٦ غرف** فندقية بإجمالي **٢٥ سريرًا** مؤهلة لاستقبال ذوي الاحتياجات الخاصة.

إحلال وتجديد **تكييفات** الدور الأول في المبنى الرئيسي بإطسا سنتر

افتتاح فرع **مطعم النزهة** لتلبية الاحتياجات الخاصة بالقاهرة

المقر	٧٤٪
الدهبية	١٤٪
مطعم النزهة	١٢٪

إطسا وود

شهد عام ٢٠١٥ حالة من الكساد في السوق المصري والذي كان له أثر سلبي على تحقيق المخطط للوحدة إلا أنه قد تم عمل معارض موسمية لتقليص التراجع في المستهدفات الموضوعة للوحدة

- إعادة إصدار كتالوج الموديلات الخاص بإطسا وود مع إضافة موديلات جديدة.
- تطوير خط الإنتاج وإضافة ماكينات جديده مثل ماكينة قشاط وشفاط نصف مركزي.
- تجهيز مبنى خط الدهانات وجاري التعاقد لتوريد المعدات الخاصة به.

من كتالوج ٢٠١٥

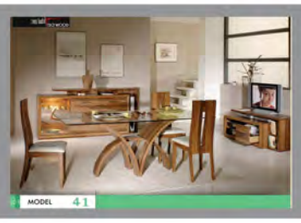

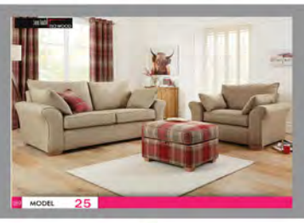

عدد المشغولات المنفذة ٣٥٠

عدد الألواح المنتجة بوحدة الكونتر ٢,٣٣٦

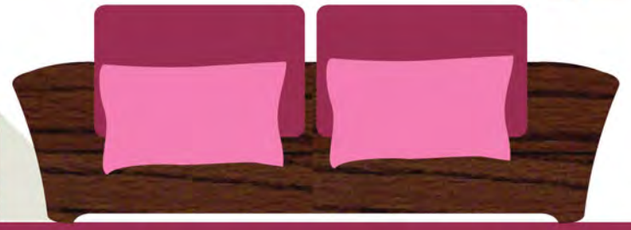

معارض ٢٠١٥

المعرض الموسمي
أسيوط - مارس ٢٠١٥

المعرض الموسمي
القاهرة - أبريل ٢٠١٥

المعرض الموسمي
القاهرة - ديسمبر ٢٠١٥

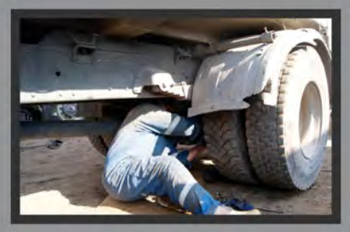

مشروع تطوير البيئة الحضرية بحي غرب المنيا

حافظ المشروع على استمرارية تقديم الخدمة إلى ٢٠٠,٠٠٠ نسمة والحفاظ على تلبية احتياجات أهالي الحي على الرغم من المشكلات والتحديات التي تواجه عمل المشروع من خلال الآتي:

الهيكل الإداري CEOSS

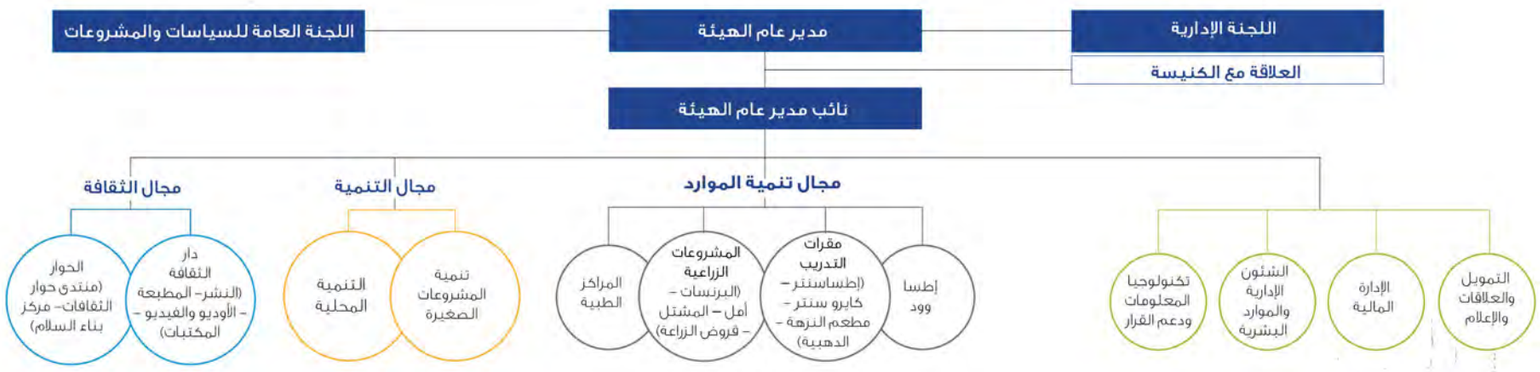

CEOSS

الهيئة القبطية الإنجيلية للخدمات الاجتماعية
القاهرة: مربع ١٣٣١ ش. الدكتور أحمد زكي - النزهة الجديدة
تليفون: ٨/٧/٦/٢٦٢٢١٤٢٥ ٠٢ فاكس: ٢٦٢٢١٤٣٤ ٠٢
المنيا: ١٥ ش. النصر - أرض سلطان
تليفون: ٢٣٦٦٣٧١/٢٣٤٣٢٩٥ ٠٨٦ فاكس: ٢٣٦٦٣٧٣ ٠٨٦
www.ceoss.org.eg e-mail: info@ceoss.org.eg